

ANEXO I

“Ejecución de 114 Unidades Habitacionales en PH, Prototipos de 1 y 1 Discap., 2 y 3 Dormitorios; 42 Cocheras e Infraestructuras, Centro Universitario Rosario” en la localidad de ROSARIO - Dpto. ROSARIO.

REQUISITOS PARA LA PRESENTACIÓN DE LOS CÓMPUTOS Y PRESUPUESTOS DE LAS VIVIENDAS

1- Los Oferentes deberán presentar su propio cómputo y presupuesto para la realización de la Oferta, considerando que el cómputo y presupuesto Oficial utilizado es meramente referencial e indicativo.

Las planillas de Cómputos y Presupuestos propias del Oferente deberán tener el mismo formato que las presentadas como OFICIAL.

Si el Proponente lo considera necesario, podrá abrir un nuevo ítem denominado “Varios”.

2- Los cómputos y presupuestos de las Viviendas discriminarán el mínimo de ítems establecidos en la Planilla de Cómputo y Presupuesto Indicativo de cada uno de los Prototipos proyectados, incluyendo unidades de medidas, cantidades, costos unitarios, precios totales de los rubros, precios totales de los ítems y porcentajes de incidencias.

De acuerdo a la Resolución Nº438/10, **la nueva estructura de cálculo del coeficiente resumen (R)** será la siguiente:

- Costo Neto.....	=	1,000
	+	
- Gastos Generales de la Empresa:.....% de 1,00	=
	+	
- Beneficios:.....% de 1,00	=
		<hr/>
Sub-Total (a).....	=
	+	
- Impuesto a los Ingresos Brutos:..... % de (a)	=
	+	
- Impuesto al Valor Agregado:..... % de (a)	=
		<hr/>
Coeficiente Resumen (R).....	=

3- Es obligatorio considerar la Alícuota del IVA vigente para vivienda, que es de 10,5%.

4- Integrará además en los Presupuestos el ítem Honorarios Profesionales, que incluirá los planos municipales, la Representación Técnica a modo de Conducción Técnica, la Mensura y Subdivisión en PH, etc., dejándose aclarado que se abonarán cuando se presenten a la Inspección dichos planos aprobados y liquidados por el Colegio respectivo.

La recepción provisoria se realizará con el 100% del presupuesto ejecutado.

5- Es obligatoria la presentación de los análisis de precios de los ítems cotizados, de acuerdo a la unidad definida en las planillas de Cómputos y Presupuestos OFICIAL.

6- La Comisión de Evaluación de las propuestas verificará la incidencia porcentual de cada ítem, pudiendo en caso de desproporción ordenar una rectificación de dicha incidencia.

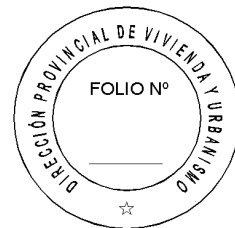

ANEXO II

“Ejecución de 114 Unidades Habitacionales en PH, Prototipos de 1 y 1 Discap., 2 y 3 Dormitorios; 42 Cocheras e Infraestructuras, Centro Universitario Rosario” en la localidad de ROSARIO - Dpto. ROSARIO.

REQUISITOS PARA LA PRESENTACIÓN DEL CÓMPUTO Y PRESUPUESTO DE LA INFRAESTRUCTURA

- 1- A los efectos del cómputo y presupuesto, se considera Infraestructura a Red Eléctrica de Media y Baja tensión incluyendo SET, Alumbrado Público, Red de Agua, Red de Gas de Baja presión, Red Cloacal, Desagües Pluviales, veredas municipales y rampas, arborización y espacios verdes, etc que se deberán ejecutar en el espacio público, y que permitan la habitabilidad de las viviendas.
- 2- Los Oferentes deberán presentar su propio cómputo y presupuesto para la realización de la oferta, considerando que el cómputo y presupuesto Oficial utilizado es meramente referencial e indicativo. Las planillas de Cómputos y Presupuestos propias del Oferente deberán tener el mismo formato que las presentadas como OFICIAL.
Si el Proponente lo considera necesario, podrá abrir un nuevo ítem denominado “Varios”.
- 3- Los presupuestos para la INFRAESTRUCTURA guardarán relación con las factibilidades otorgadas, debiendo el Oferente considerar todos los valores correspondientes para que el servicio pueda ser habilitado incluyendo las tasas, impuestos, gravámenes, o pagos que exijan las Prestadoras de los Servicios y el Municipio. Contempla también los costos de los Proyectos Ejecutivos/Constructivos y Conducción Técnica debiéndose entregar los planos aprobados por los Entes.
- 4- El presupuesto de la Infraestructura se completará del mismo modo que el de Vivienda, utilizando la estructura de cálculo del Coeficiente Resumen con la variante del porcentaje de la Alícuota del IVA vigente, que es de 21%.
- 5- Es obligatoria la presentación de los análisis de precios de los ítems cotizados, **de acuerdo a la unidad definida** en las planillas de Cómputos y Presupuestos OFICIAL.
- 6- La Comisión de Evaluación de las propuestas verificará la incidencia porcentual de cada ítem, pudiendo en caso de desproporción ordenar una rectificación de dicha incidencia.

ANEXO III

“Ejecución de 114 Unidades Habitacionales en PH, Prototipos de 1 y 1 Discap., 2 y 3 Dormitorios; 42 Cocheras e Infraestructuras, Centro Universitario Rosario” en la localidad de ROSARIO - Dpto. ROSARIO.

CURVA DE AVANCE FÍSICO

BANDA ADMISIBLE PARA CURVAS DE AVANCE FÍSICO PARA CONSTRUCCIÓN TRADICIONAL.

- 1- EL PLAN DE TRABAJO DEBE SER CONTRACTUAL.
- 2- NO SE ADMITIRÁN PROGRAMACIONES FUERA DE LA BANDA.
- 3-** LA BANDA DEBE FORMAR PARTE DEL PLIEGO DE LICITACIÓN PARA QUE LAS EMPRESAS SE AJUSTEN A ELLA.

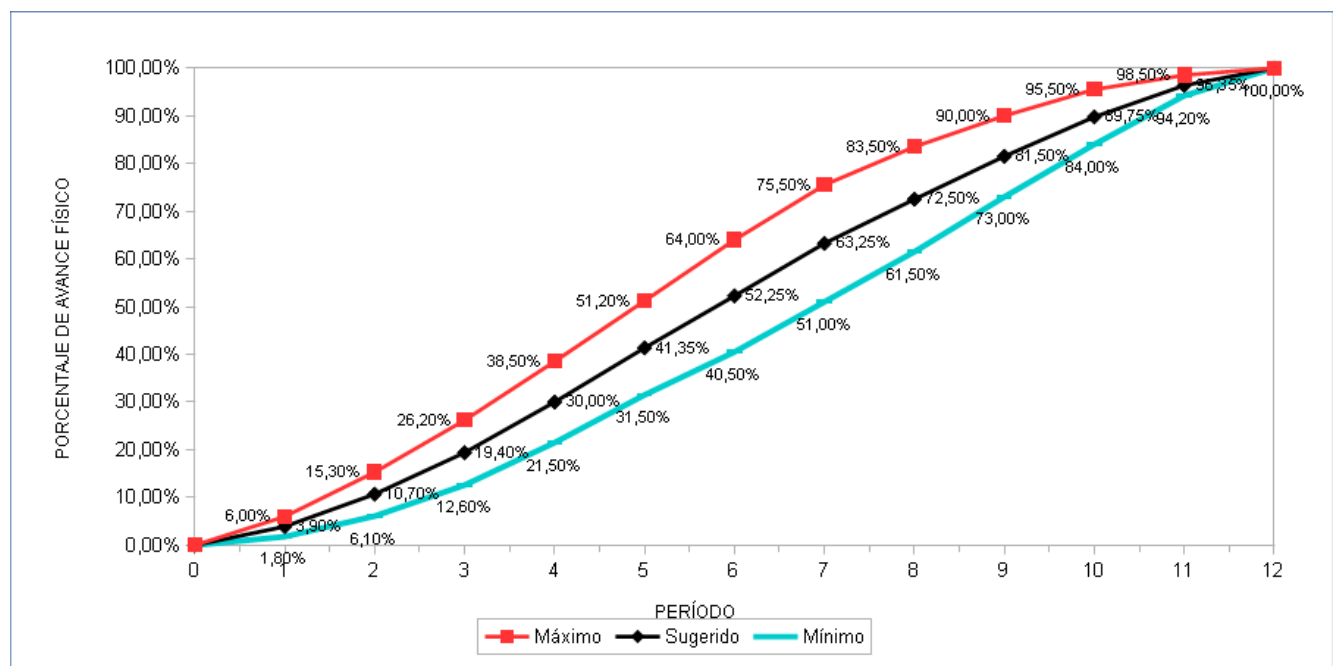

IMPORTANTE:

El oferente desarrollará, además de la Curva de Avance Físico para **Vivienda** arriba descripta otra independiente para la **Infraestructura**, acorde al tipo de servicio y factibilidad y a criterio de la Oferente.

Asimismo realizará un Plan de Trabajos unificado con dichos rubros (cuantificando los montos parciales y acumulados) y con ello una Curva de Inversiones en función del Anticipo Financiero previsto, debiendo deducir mes a mes y proporcionalmente, dicho adelanto.

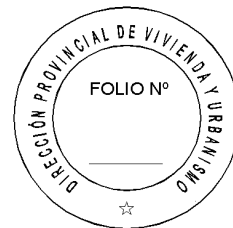

ANEXO IV

“Ejecución de 114 Unidades Habitacionales en PH, Prototipos de 1 y 1 Discap., 2 y 3 Dormitorios; 42 Cocheras e Infraestructuras, Centro Universitario Rosario” en la localidad de ROSARIO - Dpto. ROSARIO.

INSTRUCCIONES PARA LA CONFECCIÓN DEL PLAN DE TRABAJOS

- 1-** El Presupuesto Oficial Indicativo para la Ejecución de 114 Unidades Habitacionales en PH, Prototipos de 1 y 1 Discap. 2 y 3 Dormitorios, 42 Cocheras e Infraestructuras, asciende a:

\$134.706.124,09

(SON PESOS: CIENTO TREINTA Y CUATO MILLONES SETECIENTOS SEIS MIL CIENTO VEITICUATRO CON 09/100.-)

- 2-** En el Plazo de Obra de la presente licitación, se encuentra incluida la presentación ante este Organismo de los planos correspondientes a la misma, aprobados por la Municipalidad y los Entes prestadores del servicio, debiendo estar incorporado en el PLAN DE TRABAJOS y en la Planilla de CÓMPUTO Y PRESUPUESTO, en un ítem especialmente determinado, sin cuyo cumplimiento no se hará efectivo el pago del mismo, como tampoco la recepción provisoria de la obra.
- 3-** El PLAN DE TRABAJOS a efectuarse indicará: ítems, porcentajes de incidencia de los mismos, el avance porcentual mensual y acumulado.
- 4-** Además del Diagrama GANT se deberá presentar la Curva de Avance de Obra total coincidente dentro de la banda admisible determinada en el ANEXO IV.
- 5-** Los PLANES DE TRABAJOS serán firmados por el Representante Técnico.
- 6-** PLAZO DE LA OBRA: **12 Meses**

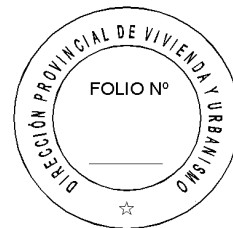

ANEXO V

“Ejecución de 114 Unidades Habitacionales en PH, Prototipos de 1 y 1 Discap., 2 y 3 Dormitorios; 42 Cocheras e Infraestructuras, Centro Universitario Rosario” en la localidad de ROSARIO - Dpto. ROSARIO.

CARTEL DE OBRA

EJECUCION DE
114 VIVIENDAS EN PH, PROTOTIPOS
DE 1 y 1 Discap. 2 y 3 DORMITORIOS,
COCHERAS e INFRAESTRUCTURAS

LOCALIDAD: ROSARIO – Dpto. ROSARIO

LICITACION PUBLICA N°:
EMPRESA CONTRATISTA:
MONTO DE CONTRATO:

PLAZO DE OBRA:
FECHA DE INICIO:

Secretaría de estado de Habitat
Dirección Provincial de Vivienda y Urbanismo
Santafe.gob.ar

Las dimensiones del cartel será de 4,00 mts. x 2,00 mts.

El mismo será de impresión en lona vinílica, montado sobre chapa, y su estructura deberá ser la necesaria para soportar los esfuerzos provocados por el viento.

IMPORTANTE: Cabe destacar que por tratarse de carteles indicativos, la DPVyU entregará a la CONTRATISTA el diseño definitivo del Cartel previo a su elaboración.

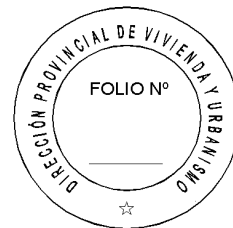

ANEXO VI

“Ejecución de 114 Unidades Habitacionales en PH, Prototipos de 1 y 1 Discap., 2 y 3 Dormitorios; 42 Cocheras e Infraestructuras, Centro Universitario Rosario” en la localidad de ROSARIO - Dpto. ROSARIO.

MODELO DE FORMULARIO DE PROPUESTA

Visto y estudiada la Licitación Pública Nº /18 de la D.P.V. y U., referida a la Obra

La Firma se presenta a la misma cotizando el siguiente presupuesto:

a) Para la ejecución de 2 Unidades “Prot. 1 Dorm. Discap” x \$.....	= \$.....
b) Para la ejecución de 39 Unidades “Prot. 1 Dorm. esquina” x \$.....	= \$.....
c) Para la ejecución de 25 Unidades “Prot. 1 Dorm. central” x \$.....	= \$.....
d) Para la ejecución de 45 Unidades “Prot. 2 Dormitorios ”x \$.....	= \$.....
e) Para la ejecución de 3 Unidades “Prot. 3 Dormitorios ” x \$.....	= \$.....
f) Para la ejecución de la Infraestructura	= \$.....
TOTAL	= \$

Todo lo que antecede de conformidad con las estipulaciones contenidas en el legajo entregado por la D.P.V. y U. a nuestra firma.

Dejamos expresa constancia del mantenimiento de nuestra oferta por el plazo de 120 días estipulado en el Pliego de Condiciones.

ACLARACIÓN:

Si por algún motivo o circunstancia el OFERENTE deseara hacer una mejora en su oferta, no se admitirá realizarla en una hoja por separado, siendo este Anexo, y donde abajo se detalla, el único lugar para efectuarla.

La EMPRESA desea formular una mejora de la oferta en todos y cada uno de sus ítems, en un %, quedando el monto final en \$

Sello

Firma Responsable

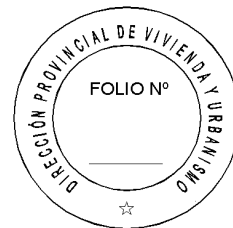

ANEXO VII

“Ejecución de 114 Unidades Habitacionales en PH, Prototipos de 1 y 1 Discap., 2 y 3 Dormitorios; 42 Cocheras e Infraestructuras, Centro Universitario Rosario” en la localidad de ROSARIO - Dpto. ROSARIO.

ADJUDICACIÓN

La DIRECCIÓN PROVINCIAL DE VIVIENDA Y URBANISMO adjudicará las obras mediante el siguiente procedimiento:

1. En el acto de apertura de la licitación se abrirán los sobres de la documentación presentada según lo dispuesto en el Pliego verificándose su contenido.
Se abrirá el sobre Nº1 y se controlará la **Garantía por el 1 % o más del Presupuesto Oficial, sin cuya presentación no se encontrará habilitada la Oferente para la apertura del Sobre-Propuesta.**
Los documentos a incorporar en los Sobre Nº1 y Nº2 están indicados en el Pliego Complementario de Bases y Condiciones - Capítulo III. Artículo 10. DE LA PRESENTACIÓN.
Se labrará un acta con lo acontecido en la apertura incluyendo los valores de todas las ofertas.
2. Las actuaciones serán giradas a estudio de una Comisión Interdisciplinaria de Evaluación que controlará lo exigido en el Pliego, verificando los aspectos formales, legales y económicos y aplicará el procedimiento incluido para sugerir o aconsejar a la DIRECCIÓN PROVINCIAL DE VIVIENDA Y URBANISMO sobre el resultado de la Licitación, determinando las ofertas que considere aptas.
3. La Comisión podrá solicitar informes en el caso que sea necesario a Organismos internos de la DIRECCIÓN PROVINCIAL DE VIVIENDA Y URBANISMO u otros provinciales, nacionales o municipales y controlará la documentación incluida en la propuesta relacionada con la aptitud de ejecución de las obras ofrecidas.
Asimismo, y a los efectos de lo dispuesto en el Decreto Nº610/92, dicha Comisión deberá expedirse sobre la razonabilidad o no de los valores cotizados.
4. El Adjudicatario deberá presentar previo a la Firma del Contrato el **Proyecto Ejecutivo de Arquitectura, el Estudio de Suelo** y el cálculo estructural con análisis de cargas que avale la propuesta de fundación, así como los **Proyectos Ejecutivos de la Infraestructuras** involucradas.
Como consecuencia de ello y de ser necesario, deberá realizar el **Cómputo y Presupuesto que tenga en cuenta las variables que surjan de la elaboración de los mismos, todo esto sin modificar el precio final de la Oferta.**
Queda expresamente determinado que la D.P.V. y U. no reconocerá ninguna variación del monto de la oferta efectuada que pudiera surgir a raíz del cumplimiento de exigencias establecidas en este Pliego y no tenidas en cuenta por parte del Oferente.